

# Overwinningen L'Ami allemaal moeite waard

Toen Erwin L'Ami in februari bij het Aeroflot open in Moskou door de molen werd gehaald en met één punt uit acht partijen in de touwen achterbleef, maakten we ons zorgen.

Wat was er aan de hand met de aanstaande grootmeester? Was hij ziek of had Donner gelijk toen hij schreef dat het vreselijk is wat ze in Rusland plegen te doen met leuke verrassingen uit het Westen.

Gekneusd maar niet gebroken keerde L'Ami uit Moskou terug. Er was niets ernstigs aan de hand geweest, verzekerde hij ons. Alles was gewoon fout gegaan wat fout kon gaan. Volgende keer beter en over dat derde grootmeesterresultaat hoefden we ons geen zorgen te maken. Dat kwam nog wel.

Die volgende keer was het Europees kampioenschap in Warschau. Het ging daar beter dan in Moskou, al speelde L'Ami met een score van vijftig procent geen rol van betekenis. De derde grootmeesternorm bleef ver buiten zijn bereik.

Toen L'Ami in de eerste ronde van het Amsterdamse ATP-toernooi verloor van Rob Hartoch, dachten we dat het weer niet zou lukken.

Dat was te pessimistisch. L'Ami sloeg terug met vier winstpartijen op rij tegen wat zwakkere deelnemers en kreeg alsnog uitzicht op de titel.

Hij bereikte zijn doel dankzij drie zwaar bevochten remises en een overwinning in de slotronde op de Qatarees Al Modiahki.

De sleutel tot het succes was een geslaagde verdediging in een zeer lastige stelling tegen de Bulgaarse kampioen Sjeparinov. Als L'Ami die partij had verloren, zou hij met lege handen hebben gestaan.

Het is niet moeilijk iets moois van de nieuwe grootmeester te laten zien want L'Ami's overwinningen in Amsterdam waren allemaal de moeite waard. Uit de derde ronde komt een aardige combinatie:

Zie diagram 1

DIAGRAM 1

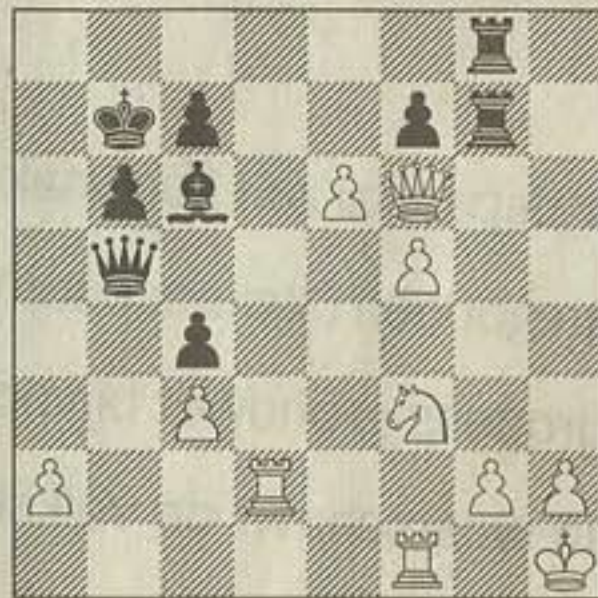

Wong Zi Jing - L'Ami na 32. e5-e6. Onvoldoende voor de winst is 32 ... Lxf3 33. gxf3 Dc5 34. Dd4 maar zwart heeft beter en mooier:

**32 ... Txxg2! 33. Txxg2 Lxf3**

Want 34. Txf3 Db1+ is mat in drie.

**34. exf7 Lxxg2+ 35. Kg1 Tg4!**

Met als pointe 36. f8D Lf3+ 37. Kf2 Db2+ 38. Kxf3 Dg2+ 39. Ke3 Te4 mat.

**36. Dg6 Dc5+ 37. Tf2 Lh3+**

Wit geeft op.

Nog aantrekkelijker is het geweldadige besluit van de volgende partij uit de vijfde ronde. L'Ami's Engelse tegenstander had zijn dag niet.

DIAGRAM 2

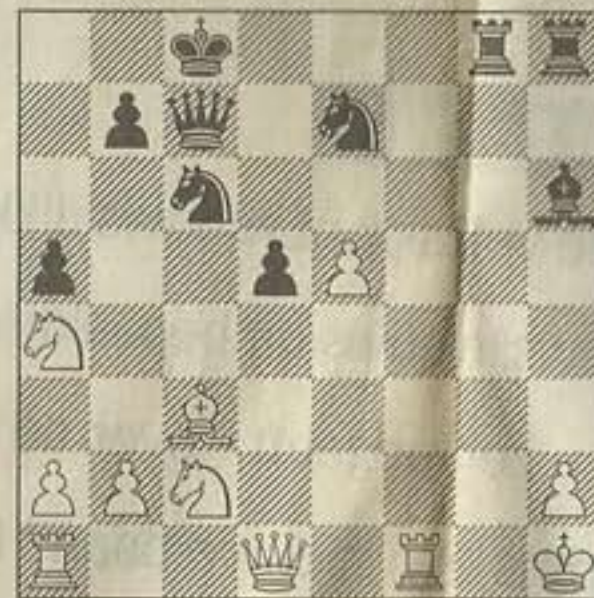

Lyell - L'Ami  
Amsterdam 2005

1. e4 e6 2. d4 d5 3. e5 c5 4. c3 Pc6 5. Pf3 Ld7 6. Le2 Pge7 7. Pa3 cxd4 8. cxd4 Pf5 9. Pc2 Db6 10. 0-0 a5 11. g4

Speelbaar, mits wit weet wat hij doet.

**11 ... Pfe7 12. Ld2?**

Alleen met 12. Ph4 kan wit zijn vorige zet rechtvaardigen. Nu profiteert zwart van de gaten in de witte koningsvleugel.

**12 ... h5 13. Lc3**

Beter is 12. gxh5.

**13 ... hxg4 14. Pfe1 f5 15. exf6ep gxf6**

Twee open lijnen naar de witte

koning. Het laat zich raden hoe dit zal aflopen.

**16. Lxxg4 0-0-0 17. Pd3 Lh6 18. f4**

Misschien was een taaiere verdediging mogelijk met 18. Kh1, gevolgd door Tf1-g1-g2.

**18 ... e5 19. Lxd7+ Txd7 20. Pc5 Tdd8 21. fxe5 Tdg8+ 22. Kh1 fxe5 23. Pa4 Dc7 24. dxe5**

Zie diagram 2

Met twee prachtige ruimingsoffers baant zwart zich nu een weg naar de witte koning.

**24 ... Pf5! 25. Txf5 Lf4!**

Dit tweede offer kan niet worden aangenomen. Na 26. Txf4 komt 26 ... Txxh2+ 27. Kxxh2 Dh7+ en mat.

**26. Th5 Dg7**

Nu resten wit alleen nog een paar wraakschaakjes.

**27. Pb6+ Kb8 28. Pd7+ Ka8 29. De2**

Of 29. Pb6+ Ka7 30. Pc8+ Kb8.

**29 ... Txxh5 30. e6 Dg3**

Wit geeft op.